內政部登記證警字第七叉二○號
大光報
社長：陳錫餘
社址：韶關風度路一四一號
電報掛號：○三四二
營業：廣東省政府後
中華民國二十八年七月七日創刊
第七零零號
今日出紙一大張
零售每份國內每月二角
國外每月一元五角
香港每月大洋
澳門每月大洋

德蘇展開激烈戰事
二千五百哩之綿長戰綫
德稱突破蘇軍防綫

（中央社莫斯科廿四日合衆電）蘇政府公報稱。昨日德軍全綫進犯。自波羅的海起迄黑海爲止。其主要目的在於山納利。考那斯。哥羅德諾弗。考布林。夫拉第米爾。弗林斯克。拉瓦露斯卡及布勒斯特各地。但未能成功。敵人對夫拉第米爾。弗林斯克布勒斯特進攻。均被擊退。蒙受重大損失。在山納利及拉瓦斯卡方面敵人。于晨間侵入國境。我軍于下午反攻。復將其逐出國境。此外山納利方面敵人坦克車被我砲火擊毀約三百輛。在比勒斯托克不列特方面激戰以後。敵軍已佔領考那斯。蘇聯空軍掩護軍隊作戰。對抗敵機空襲。並與陸軍反攻。均極順利。昨日敵機被我空軍及高射砲部隊擊落六十一架。另敵機被迫降落於明斯克失覺機場。

（中央社莫斯科廿四日國際電）蘇方今日發表公報。報告德軍進侵以來之第二日戰況。蘇承認波蘭邊境重要據點之西部要塞布勒斯特里多夫斯克已告淪陷。闢在失陷以前。曾有激烈之肉搏戰。德國所付代價甚大。其他各地紅軍。頑強抵抗激烈。敵軍受重創云。

（中央社莫斯科廿三日國際電）今日清晨官方公報稱、紅軍於第一日戰事中。在二千五百哩之綿長戰綫上各處。均將德敵甲隊之攻勢遏阻。官方公報發表以前。蘇政府宣佈紅軍預備役數百萬總動員。從此新徵集可見有戰士出征之隊列。大軍不斷由莫斯科開往前綫。高射砲隊亦由各地趕運前綫。蘇聯民衆俱以表示德方之攻勢殊出乎意料。致蘇聯西綫猝未及防云。

（中央社倫敦廿三日國際電）據確息。英國之援蘇將以遠東爲基礎。

（中央社倫敦廿三日國際電）每日快報外交訪訊。德機猛炸敖德薩。其規模之大。與空襲鹿特丹。伯爾格來德之情形相似。據各方消息表示。蘇聯新國界上雙方四百萬大兵經激戰後。蘇軍現向義多特河之舊疆界撤退中。

（中央社柏林廿三日國際電）據非官方傳稱。蘇聯砲兵及步兵現在若干前綫上展開猛烈之抵抗。尤以蘇屬波蘭境內爲最烈。官方廣播稱。蘇聯現已傾其兩部人力與配備對抗德國及其同盟國云云。蘇戰事發言員表示。德國陸上攻擊之主要地點係由東普魯士及波蘭布格河一帶推進。并由比薛拉比亞布哥維納向烏克蘭進攻。

（中央社羅馬廿三日合衆電）據史蒂芬尼通訊社羅馬尼亞前綫訊。羅國摩托化部隊於五小時之戰鬥後已佔領波蘭格羅德城。德軍正北向布哥維納推進中。

（中央社柏林廿四日國際電）德軍于一度之白刃戰後。已將布勒斯特里多斯夫克（波蘭東境在華沙以東）佔領。在某一地點。德軍已前進十英里。蘇軍雖猛烈抵抗但毫無效果。前方之戰事。仍在激烈進行中。

（中央社赫爾新基廿二日哈瓦斯電）官方宣佈。本日午前六時至七時蘇聯機群侵入我國領空。轟炸我國軍艦伊瑪林能號與伊凡摩希號。並無損失。另有蘇聯飛機四架轟炸我國海防砲台。曾有數處起火延燒云。

德航空部長戈林

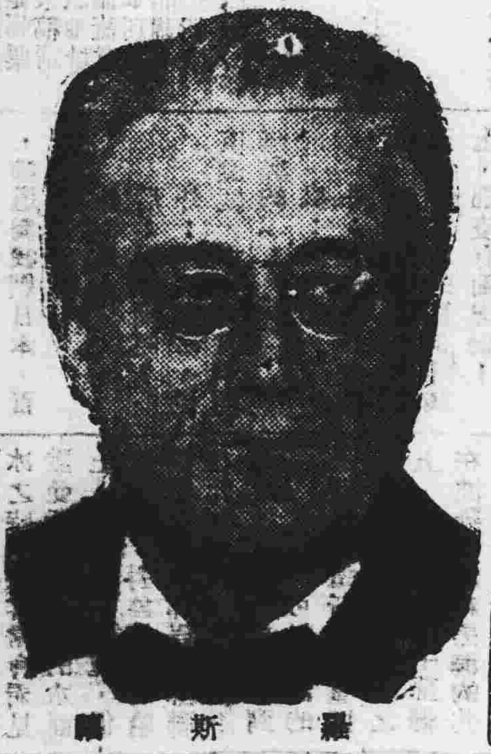
羅斯福

蘇接受英援助
英軍事代表團將赴蘇
蘇續召預備役五百萬

（中央社倫敦廿三日合衆電）據確息。莫斯科已接受英方實行援助之建議。並願予英國與軍事經濟之援助。

（中央社倫敦廿四日路透電）此間權威人士訊。蘇聯已接受英國建議。英國將派遣軍事經濟代表團赴蘇云。

（中央社斯德哥爾摩廿四日海通電）據此間各線報斯科電訊。英軍事代表團將自埃及啓程赴莫斯科會商英蘇軍事配合事宜。另訊。蘇聯之黑海艦隊。業已出動。

（中央社莫斯科廿三日國際電）蘇聯當局已續召預備役五百萬人入伍。蘇京已實行燈火管制。莫洛托夫呼籲工人與軍隊配合作戰。蘇軍公報第一號稱。德軍已被擊退。損失慘重。蘇境各地紛紛舉行民衆大會。宣誓消滅土匪云。

德對蘇作戰 傳匈亦將對蘇作戰
西表滿意

（中央社倫敦廿四日路透電）[illegible]消息。英駐蘇大使克利浦斯[illegible]。外相艾登亦將訪晤邁氏。

（中央社倫敦廿三日路透電）美大使威南特今日往訪蘇大使邁斯基。

（中央社倫敦廿四日路透電）據德國官方通訊社維琪訊。蘇聯駐維琪大使昨日午後曾與貝當有詳盡談話。

（中央社東京廿三日路透電）英大使克萊琪本晨十一時往訪外次大橋會談約四十九分鐘。兩氏會談德蘇戰爭之爆發交換情報。

（中央社滬廿四日電）據同盟社廣播東京廿四日電。蘇大使史梅丹寧。今日下午三時卅分往訪松岡。會談半小時。又義大使德里。于本日下午一時卅分來訪松岡。兩氏會談時間。亦爲半小時。

（中央社瑪德里廿四日路透電）西班牙外交部發言人頃正式在招待外報記者席上。對蘇德戰爭發生批評。據稱。余可明告諸君。西國政府獲悉對蘇作戰之消息後。甚表滿意。蘇聯乃世人公敵。西班牙過去之英勇解放戰爭。即係對蘇聯而作。記者當詢以關於西班牙志願兵對蘇作戰問題。發言人答稱。余對此無權作任何談話。據余可得而言者即對蘇作戰無異乃千萬西人之所希望。德國駐西大使斯陶爾昨日曾與佛朗哥將軍及蘇聯外長會商蘇德戰事云。

（中央社布拉提斯廿三日國際電）匈牙利政府已對蘇斷絕外交關係。以爲表示軸心內部團結之表態。

（中央社倫敦廿三日路透電）據聞匈牙利即擬參戰對蘇。

（中央社布拉的斯拉發廿四日海通電）斯洛伐克軍隊今日已奉令加入德方對蘇聯作戰。

英·美·蘇 外交活躍

（中央社倫敦廿三日合衆電）蘇大使邁斯基今日赴英外部訪艾登外相。接廿二日艾登曾對邁斯基說明關於蘇所需于英方之種切援助問題。今日邁斯基更詳[illegible]莫斯科之答覆送交英外相。德在[illegible]有若干[illegible]。柏林廿四日[illegible]軍于[illegible]。據德[illegible]公佈。[illegible]

從踴躍購債中表現廣東精神

來論

何彤

總裁說：「現代的戰爭，不是一個國家政府和軍隊的決鬥，而是這一個國家和別一國的人力，財力，物力的總決賽。」因此，欲求戰爭獲得最後的勝利，非動員全國的人力，財力，物力不可。而尤其是財力，因爲財力爲培養人力，與調發物力的原動力，關係戰爭尤爲重要。所以西諺說：「戰爭的要素，第一是金錢，第二是金錢，第三還是金錢。」就是這個道理。

我國自七七戰爭爆發以來，抗戰建國，同時並舉，所以我們的財政，更要支持最重要的建設。故財政動員，更是刻不容緩的事。然而抗戰四年以來，我們財政動員的程度是怎麼樣呢？這裏不能不讓我們來檢討一下：

我們首先要知道，我國戰時財政籌集的辦法，主要的不外，借債，增稅，發鈔，及捐款四種。第一就借債來說，自抗戰以來，外債方面，僅英美借款，內債方面，除救國公債，金公債，國防公債，振濟公債，建設公債，軍需公債等，統計抗戰後發行公債的總額，不過三十三萬萬元連戰前舊債共六十萬萬元。而敵國戰後發行公債總數已達二百萬萬元以上，平均每個人民負担不過十餘元，而敵國人民負担爲三百元以上。由此可知，在公債總數額來說，敵國是比我國多五倍有奇。就人民的担負來說，敵國人民的担負是高三十倍。其次就增稅方面來說：我們政府除了致力於直接稅的改革以外，並沒有增加人民半點的担負。而人民手中，仍然充裕，尤其是農工商事業，他們的錢，所以抗戰將滿四年，而人民戰時工商業畸形繁榮，人民戰時得到不特別優厚的殊利得，但政府既未予以徵收戰時利得稅，而其稅課負担反仍和平時一樣。這就表示一般人民在戰時事有特別的利益。

再其次就發鈔方面來說，本來發鈔是戰時財政不可少的措施，爲當戰爭緊急的時候，財政收入來源未能接濟，政府利用發鈔辦法籌款，以應急需，又可刺激生產，是戰時籌款的很有效辦法。然而政府對於發鈔一項，亦慎重從事，不願多發鈔票，以免影響政府的信用。自抗戰至今，統計我國發行鈔票的總數，不過四十萬萬元，較之平時不過增加一倍半（戰前我國發行鈔票的總額爲十六萬萬元）所以還沒有通貨膨脹的弊病。再就捐款方面來說，本來這次戰爭爲我國家民族生死存亡的關頭，毀家紓難，義不容辭，然而自由捐助，爲數有限，故此項捐款，僅可作爲表現人民愛國情緒，藉以鼓勵前方將士之用則可，若以此爲戰費往石，乃不可能之事。總以上四點來說，我們抗戰雖達四年之久，然而財政動員，仍未做得足夠，而且據經濟專家的調查估計，僅上海一埠，積存的游資，已有數十萬萬元之多。至於內地遊資的合計，想亦相當可觀，於此足見我國財力的雄厚，實是驚人，然而此項巨額游資，未能集中起來，供給政府抗戰建國的使用，這是很可惜的。

我們知道這次抗戰，不但是爲着中華民族之自由解放而戰，而且是爲着世界和平，國際公理和民主制度而戰，所以我們此次抗戰得着國際不少的同情與援助，而此次公債之發行，深信不獨必得國內國外人民的歡迎，且得世界愛好和平國家的人民所樂助。所以今日我們擁護此次發行公債的意義和作用，必須要有以下幾點的認識。

（一）此次公債之發行是由國民參政員的動議，請求政府發行的，換句說，就是由於我們人民自已的請求，是全國國民愛國熱情的一種表現，所以我們全國人民應該踴躍應募，否則我們自已的說話，是不免流於空談的了。

（二）抗戰是國家存亡的關頭，建國是復興民族的偉業，「有錢出錢，有力出力」，原是國民應盡的天職和義務，何況購買公債，並非無補償的捐輸可比，是功在國家，利在自己的呢！

（三）這次公債分爲兩種，一種是軍需公債，一種是建設金公債，這就是說，這次公債的作用，一方是加強抗戰的實力，增加物資上的供給和精神上的鼓勵，準備總反攻，實行收復失地。一方是加強國家的經濟力量，開闢國內的蘊藏富源，發展實業，提高國民的生活，建設新中國。所以募集公債愈快愈多，那就我們軍隊的戰鬥力量，愈爲強大，建設實愈爲充裕，換句說，我們抗戰建國的任務，也就愈快完成。

（四）公債是戰時籌款唯一的善法。我們知道，戰時財政的要件，第一要迅速。第二要數額大。因爲戰爭形勢，瞬息萬變，要前方能夠戰勝攻克，就要後方的供給源源不絕，所以戰時財政，必須要有迅速支付的能力，然後不致貽誤戎機，同時，現代的戰爭，完全是機械戰，科學戰，所以它的耗費是非常巨大，非有鉅額的收入，是不足以應付裕如的，至於上述兩個原因。所以在戰時財政籌措四個辦法中（即公債，增稅，發鈔，捐款），祇有舉債和發鈔兩個辦法最爲適宜。因爲增稅手續麻煩，緩不濟急，捐款推行不易，爲數有限。唯舉債和發鈔，才適合戰時需要。然而在發鈔和舉債兩者之中，又以舉債更爲有利。因爲發鈔雖然是合乎「迅速」和「鉅大」兩個條件，但是發鈔過多，會使貨幣膨脹，物價騰貴，和影響政府的信用，唯舉債則無之。而且舉債除了適合「迅速」和「鉅大」兩個條件以外，還有以下幾種利益：（一）人民不感覺痛苦（二）使國人分担戰費。（三）吸收市面過剩游資，從事生產事業，因而增加市場的商品總量，使貨幣與商品漸進於平衡狀態，同時穩定貨幣的價值，使金融界受益，而商品生產增多，物價低落，銷路廣暢，也使實業界受益，所以戰時公債的勸募，對於全國人民，尤其是對於金融實業兩界，是最爲有利的。

總之這次公債的意義和作用，是非常重大的，希望全國同胞，本着愛國的熱忱，拿出積蓄，節省浪費，多購公債，尤盼我們廣東同胞，踴躍輸將，因爲廣東是革命的策源地，我們廣東同胞，過去對於革命進程中，貢獻的偉大，是衆人皆知的，所以用不着我們多說了，就是抗戰以來，凡是出錢出力之事，無不踴躍參加，所以我深信這次購債運動，必不後人，況且購債還有許多利益呢。希望大家齊心協力，把我們廣東精神，在這次購債中，充份表現出來，給別省做一個好榜樣，「給前線將士以一種最大的鼓勵，使國際輿論得一種好的觀念，也給予敵寇以一種精神上莫大的打擊」，以完成抗戰建國的歷史使命，這就是今天本人所最誠懇祈望的呢！（完）

港報評論德蘇戰事
均認對倭不利

（中央社香港廿四日電）蘇德戰事突然爆發。此間各報均以特號標題刊載。并著文論評。

大公報謂。這一頁新的變化。實際使世界變局歸入正常。而使一切反侵略的力量集中起來。向侵略者作最後的清算。這種正常狀態。正是我們中國所日夕期盼。這一變化顯然於我們絕對有利。反轉來說。於日本卻絕對不利。日本的夢想。是美國參戰。而蘇聯對軸心妥協。在事實推翻了他的全部企圖。日本從此陷於絕對的孤立。蘇聯隔斷了它所有的友邦。而四面都是雄糾糾的敵人。從此軸息絕路。不動更是絕路。蘇德戰事的前途。雖一時不能分曉。而日本的命運是注定了。

國民日報預料（一）蘇聯將進一步與英美取得緊密聯繫。甚且將與英國成立軍事同盟。（二）美國因爲戰局有意外發展的緣故。或將更加強其對軸心的態度。（三）太平洋是否將發生新風波。在最近旬日間必見分曉。

工商日報稱。頗次戰事的爆發。對英國有利。對中國有利。而最無利者。卻爲日本。就事實來言。蘇國有事於蘇聯。則英美可以稍釋重負。今後美國的海軍可不必調離太平洋。而美國對于遠東亦有應付的餘裕。今後日本如南進。將要受到英美巨靈之一掌。而日本之苦悶。必然更深。事實上太平洋的黎明期。也一步一步的接近了。

立陶宛
宣佈獨立

（中央社斯德哥爾摩廿三日台衆電）消息靈通方面稱。立陶宛已於今晨十時廿五分（瑞典時間）發表廣播。宣佈自由獨立。據柏林訊。波羅的海三國獨立運動異常廣泛。獨立軍實力共達十五萬人。

美政府譴責德國侵蘇
正考慮對蘇援助問題
日本左右爲難處境極爲狼狽

（中央社華盛頓廿三日路透電）美國政府已於今日正式發表聲明。譴責德國侵蘇之攻擊。該聲明係由副國務卿威爾斯[illegible]發表。[illegible]乃爲希特勒征服全世界之計劃[illegible]。威爾斯堅決聲稱。德國政府對外所[illegible]。蘇聯。亦尚未決定。但該法案內原准許總統援助任何抵抗侵略之國家。租借法之規定援助[illegible]。以締結互不侵犯公約。其用意何在。已昭然若揭。此次僅爲新証明。故在美國方面對此已有充分之認識云。蘇聯大使奧曼斯基。曾與美國政府就准許蘇聯提取在美資金一事進行協議。但此事尚未商有成議。希特勒之軍隊。爲今日美洲最主要之敵人。美國政府認爲抵抗希特勒主義之任何力量之團結。不論來自何方。必能加速德國現政府之崩潰。而有利於美洲之國防與安全。關於德國現政府征服世界之計劃。倘仍須事實之証明。則希特勒對蘇詐之攻擊。即爲明證。德國現政府當局與德國約定之一切不侵犯。俱屬欺人之談。「一紙聲明」一詞之意義所在。非德國現政府所知云。威爾斯並稱。美國政府及美國人民。以爲自由信仰上帝爲全世界人民最基本之原則。納粹政府俱禁止人民之信仰自由。凡納粹主義獨裁之主義與原則。俱非美國所能容忍。亦爲與吾人之信仰迥異其趣。美國人民而論。俱非美國人民所能贊同。其生活方式及政治制度所使然。但當前最急迫之問題所在。此即爲美洲今日之當前之威脅。此事在目前足以直接影響或間接影響新世界之防務及安全。

（中央社[illegible]電）副國務卿威爾斯。已於今日發表聲明。說明美國政府對於德蘇戰事之態度。認定德國[illegible]之最大敵人。但據觀察家稱。美國政府之注意力。大半仍集中于遠東。目前日本官方除于一動俱在美政府當局密切注意之中。據日本傳來之消息。多稱德蘇戰事爆發之結果。已使日本官方陷于一種[illegible]之狀態。並謂日本各界大多爲之驚愕莫名。日本聯絡會議之宣告展期及最近將來期間。德蘇戰事擴大十八小時以後。猶未見日本有何確切之行動。即足証明日本處境之狼狽。電台之評論家。對于日本第二步舉動之性質若何。多有不同之揣測。日本究擬進攻西伯利亞。抑或實行南進。各方揣測頗不一致。遠東問題專家認爲日本國內親德情緒。雖見高漲。但日本仍擬續持中立態度。靜待良機。以欺詐德國或蘇聯。惟各方評論。咸謂德蘇之戰。已根本影響及于日本之國際地位。蓋日本係以對蘇德兩強公約爲根據也。前餘論壇報社評。認爲希特勒已使日本在太平洋上之地位。趨于孤立。亦即美國可在大西洋採取強硬之行動云。就美國國內情形而論。各方之注意力。咸集中于蘇聯可否獲得軍火租借法之援助一事。觀察家認爲美國或將加倍援英。藉此間接援蘇。至于美國可否引用軍火租借法援助蘇聯一節。羅斯福總統及威爾斯俱拒絕加以論列。

（中央社紐約廿四日國際電）共產黨頃主張全力對蘇合作。參加反希特勒之偉大戰爭。籲請全美人民支持蘇聯。

劉用堅律師事務所移在惠白東路大東
大東方爲
嗚謝醫
醫 楊成希 擅治一切毒症 精醫花柳
廣州市
自梁長 統理內外全科

財政會議閉幕

全部接受蔣總裁訓示 對孔部長備致慰勞敬意

（中央社渝廿四日電）第三次全國財政會議。廿四日上午開第六次大會。蔣兼主席。通過（一）廢止附加稅制。以均負担而利稅收案。（二）推廣農貸。並規定以實物償還。以增進糧食生產。兼籌糧儲案。（三）大會對總裁開會訓詞。敬謹接受。誠懇擁護。今後決遵訓示各點。使財政政策與土地政策及糧食政策密切配合。努力推行。以平衡國家收支。奠定財政基礎。實現平均地權。調劑軍糈民食。促進地方自治。而完成抗戰大業等三案。下午四時舉行閉幕式。孔兼部長致閉會詞。會員文群致答詞。並由文群等五十五人臨時動議。抗戰以還。中央于籌措軍需。支應國用之餘。對地方財政尤感指示改進。並發款救濟。擬請大會決議竭誠擁護中央政策。並示感戴之忱。當經一致通過。又與會人員敬推陳其彩等七人。赴財部向孔兼部長慰勞致敬。

財政會議宣言全文

（中央社重慶廿四日電）第三次全國財政會議宣言全文如次。我國神聖抗戰。瞬將四載。經國軍之堅苦奮鬥。復興之基礎以定。勝利之曙光在望。全國上下。莫不堅信最後勝利必屬于我。惟抗戰建國。經緯萬端。財政金融。關係至鉅。四年以來。幸賴財政當局慘淡經營。籌措戰費。既能應付裕如。措施建設。亦復兼籌並顧。以是抗戰建國尚能同時並進。惟今後勝負之關鍵。經濟與軍事並重。故此後經濟戰爭。至為重要。中央有鑒于此。將于五屆全會提出通過二案。一曰「改進財政系統。統籌整理分配。以應抗建需要。而奠定自治基礎。藉使全國事業。先後平均發展案」。一曰。「為適應戰時需要。將各省田賦。暫歸中央接管。以便統籌。而資整理」案。原則既經確定。實施辦法尤待探討。且茲事體大。非集思廣益。無以收其成效。財政部爰于本年六月。秉承中央意旨。召開第三次全國財政會議。以期動員全國財力人力。配合抗建需要。共赴「軍事第一。勝利第一」之目標。開會之時。蒙主席蒞臨致訓。慰勉有加。惟在軍書旁午之際。猶復親臨致訓。剴切指示。以統一全國財政。平均人民負担。實行土地政策。及糧食政策。諄諄相勉。而各方函電交馳。屬望本會者尤多。同人等感奮之餘。愈覺使命之重大。茲謹秉承有自。粗具端緒。開會之期八日。探討之案百餘。提綱挈領。謹擧其犖犖大者。為國人告。一曰樹立國家財政系統。其目的在統一全國財政。以奠定現代國家之基礎。二曰樹立自治財政系統。其目的在推行新縣制。以奠定地方自治之基礎。三曰改進稅政稅收。其目的在整理田賦廢除苛雜。統一征收。以平均人民負担。四曰實行糧食政策及土地政策。其目的在解決軍糈民食。平均地權。以實現民生主義。他如金融政策。貿易政策。專賣政策等。亦各有決議。本財政金融配合軍事。以求最後之勝利。謹分別申述如左。

（一）樹立國家財政系統　自抗戰建國綱領實施以來。國家財政所担負之責任。至為重大。蓋軍事各費。為數極鉅。而建設事業所需亦多。際茲勝利逼近之日（中漏一段）端賴調整財政系統統籌運用。中央庶財政與自治財政兩大系統。凡屬全國統籌支配者。列入國家財政系統。其屬因地制宜者。則列入自治財政系統。收支分劃。審慎至再。法理事實。兼籌並顧。新制縣份。收支不能平衡。復定補助之制。是中央于籌措抗戰建國所需鉅額經費之外。又復負調整自治省政之重責。

（二）省級財政列入國家財政　原有省級收支列入全國家總預算。省級預算不復存在。此後中央依照統籌調劑之原則。編審預算。內外既能一體。盈虛自易調劑。

（三）統收統支　凡屬國家財政之收入。俱應繳入國庫。凡屬國家財政之支出。俱應由各地金融機關依法代理國庫。庶期財政方面得以收入能統一。支出乃合理。金融方面。資力得以集中。流通愈可敏活。

（四）統一征收機構　欲求充裕稅收。平衡負担。必須改善稅制。統一征收。因決議于全國各縣設立稅務局。征收國稅。並代征自治財政之捐稅。由中央直接管轄監督。機構統一。征收簡便。而財務經費亦得因以減少。

（五）統一各政府之債權債務　各省債權債務。俱由中央接收。施以整理。債權由國家運用。可以增強其效用。債務由國家担負。可以提高其債信。其原有基金保管機構一律裁撤。（未完待明日續）

贛省婦女奮起參加殺敵

（中央社吉安廿二日電）贛靖安潮口。安義等縣婦女熊青蓮姚如華等多人。自

詹森發表談話 仍極關懷中國

積極編製報告書呈國務院

（中央社華盛頓六月九日航訊）中央社記者今日赴國務院訪問新由中國歸來之新任美駐澳公使詹森。詹森現正積極編製其將呈交國務卿赫爾之報告書。以便呈交國務院。自彼離開重慶後。迄未得片刻之休息。除在行程中外。即以編製報告為事。彼已晤赫爾二次。與詹森同室辦公者。為前美國在華大使館參事裴克。彼等對於報載日機之不斷轟炸重慶。極表關心。詹森對記者言彼在中國逾卅年。已認中國為其故鄉。自返美以來。無時不以中國及其在中國政府中之友人為念。[illegible]時。彼使[illegible]。故彼[illegible]履任。以[illegible]中國[illegible]。貝彼始[illegible]大英帝國之中心。僅在遠東也。詹森繼稱。余深信未來之太平洋局勢中。中英美三國將佔極重要之地位。以前曾聞中國不久將派公使駐澳。而此新公使又為余之友人。私心甚感欣慰。彼最後表示。彼深信中國終可克服一切目前困難。而達光明之境地。彼與蔣委員長夫婦。及其他政府人員。亦均備致懷念云云。據美國務院素以詹森為中國通故[illegible]彼向[illegible]國務院[illegible]於中國之報告。可予[illegible]國務卿[illegible]之參考資料。彼此次調任澳洲公使。一般人均信其新職務之重要性。絕不下於其原任職務。因澳洲在未來之太平洋局勢中。極關重要也。

敘境英軍繼續推進 傳已佔領巴爾米拉

（中央社維琪廿四日合衆電）此間稱。英國坦克車隊兩隊。暨摩托化之步兵。現在分兩路縱進迫沙漠內重要軍事根據地巴爾米拉。巴爾位居敘利亞之中心。非僅為摩蘇爾油管之抽油站。且為巡邏敘利亞之法方主要空軍根據地云。英軍第一隊須經一百四十哩沙漠地帶。始克抵巴爾米拉。第二隊須經九十哩。巴爾米拉駐軍實力極薄。現正加緊增援中。故目下之形勢。已成為沙漠中摩托部隊之競賽。瑪基賀方面。雖有激烈戰事。但該處仍在法軍手中云。

（中央社開羅廿四日合衆電）據可靠消息英軍已佔領巴爾米拉。

（中央社開羅廿四日合衆電）英軍統帥部稱。英軍已抵巴爾米拉（在敘利亞之中部大馬士革之東北）法軍正抵抗中。又英軍近在阿比西尼亞南部之戰。俘敵軍八千人。其中有集團軍司令一名。師長二名。及旅長六名。

英機猛烈襲德 範圍極為廣濶

（中央社倫敦廿二日路透電）皇家空軍今晚續炸德國西部工業地帶。主要目的為不來梅與威廉港。並曾炸埃姆登。杜塞爾多夫。英機亦襲法國西部海外敵輪。有供英輪一艘中彈受損。

（中央社倫敦廿三日路透電）皇家空軍戰鬥機隊今日下午曾保護轟炸機隊飛襲法國北部。德國戰鬥機抵抗不力。有十架為英方擊落。英方有兩架失蹤。今午今晚法國沿海峽地帶俱遭英方猛炸。英吉利沿海地帶曾聞猛烈轟炸聲。數小時不斷。皇家空軍之攻擊範圍極廣。威力亦大。

（中央社柏林廿一日路透電）德方宣佈。今晚僅有少數英國轟炸機襲擊東普魯士。此外有少數英國飛機襲擊德國北部沿海地帶。德方損失極微。

彭澤以南我軍猛襲敵陣 廣從殘敵又勒搾鄉民

（中央社皖南某地廿三日電）十九夜我軍向彭澤以南馬路口之敵襲擊。途中發現敵軍一部。向我前進。我軍當即伏于路旁。待敵接近。齊以手榴彈猛擲。敵猝不及防。死傷過半。殘餘倉皇逃命。

（中央社皖南某地二十二日電）十八日午。我軍向馬路口（彭澤南）西××峰之敵襲擊。午夜迫抵敵陣。奮勇攻擊。敵夢中驚覺。不及防備。大部被我殲滅。我于破壞附近工事後。拂曉携帶戰利品安返原防。又我軍十九夜襲貴池以南之齊山。亦予敵以打擊云。

（中央社皖南某地廿四日電）貴池之敵一部。廿二日晚南犯門龍山。經我痛擊。受創甚重。旋敵增援激戰。至廿三日拂曉。亦被我擊退。又廿二日午夜我襲擊部隊。向殷家匯附近之吳凰岸[illegible]襲擊。敵夢中驚醒。倉皇應戰。經我痛擊一小時許。大部被我殲滅云。

（中央社皖南某地廿四日電）[illegible]我軍一部。十九晚向[illegible]東南大小洪山一帶襲擊。午夜即抵敵陣。我在猛烈攻擊下。敵倉皇回竄。我從容破壞敵方工事。退返原防。又在尖山之敵。廿二晨一度向我後營襲擊。經我痛擊。

（中央社汨羅廿四日電）湘北敵廿日在桂口市焚屍多具。十七日被我擊斃之敵中隊長蓮岡深海。其屍體亦予焚化云。

（中央社洛陽廿三日電）十九日我便衣隊將永濟城內敵糧倉庫縱火焚燒。火光燭天。同時我城外預伏部隊分別襲擊。並猛攻城東張留莊車站。敵倉皇應戰。我斬獲甚衆。

（中央社重慶廿四日電）[illegible]

）軍息。（一）我一部[illegible]一部。于十九晚分向陽南鎮[illegible]新獲。并將敵工事破壞多處。（二）盤據永[illegible]之敵。正在[illegible]。兵[illegible]中。[illegible]敵全部擊斃。（三）[illegible]北[illegible]軍某部。于十五日晚向安[illegible]之敵襲擊。斃敵多名。并將該地[illegible]破壞多段。同時[illegible]我軍。進擊[illegible]。公渡西北拓林之敵。斃傷敵百餘。

（中央社訊）軍息（一）廣從綫之敵。於十六日午[illegible]

召集[illegible]開會。決議限令各村繳交馬草五百斤。[illegible]。（二）十一卯刻。斃敵二百餘。[illegible]北百稅軍票十六元。（二）十七日[illegible]花洞[illegible]三百[illegible]城等[illegible]。被路人[illegible]山門一帶[illegible]地中[illegible]出重圍。至十三日卯刻。敵又增援五百餘。并在達平[illegible]花洞方面砲擊。至中[illegible]狼狽回竄。是役斃傷敵[illegible]。損失[illegible]門。機槍十餘挺。（二）十八日[illegible]八十餘。竄至鹽灶背。下涌一帶掠刼。旋被我地方團隊擊退

政院開五二零次會議

設立貴陽師範學院訓練師資

王部長報告國際形勢

（中央社重慶廿四日電）行政院廿四日開第五二〇次會議。各部會長官均出席。外交部王部長對德蘇戰事發生後國際情勢有所報告。會議對歐局發展並有所討論。次軍政部何部長作軍事報告。本次會議決議事項擇載如下。

決議事項（一）教育部呈請設立國立貴陽師範學院。以適應黔省需要。統籌後方師資訓練案。決議通過。（二）教育部呈請將私立成達師範學校改為國立案。決議通過。（三）四川省政府電。為該省臨時參議會議員任期屆滿。請准予再延長一年案。決議再延長任期一年。

任免事項（一）經濟部呈農本局協理蔡承新呈請辭職。請准免職。遺缺請派趙使秀繼任案。決議通過。（二）經濟部請任命黃汲清。楊鍾健為中央地質調查所正技正案。決議通過。

內政會議 定十一月在渝舉行 以新縣制等為中心

（中央社渝廿三日電）第三次全國內政會議。定于本年十一月間在渝舉行。此案業經行政院十日會議通過。內政部現已派員籌備。關于會議規程。議事規則之草擬。經費概算之舉措等。現已開始積極進行。大會秘書處將于九月一日成立。將來出席會議會員。當定省府主席或其代表。民政廳長。行政督察專員（每省一人）警務處長。地政局長。省轄市市長。省會警察局長。各省政府統計長。院轄市市長及所屬局長。並擬邀請專家若干人。及中央各有關機關代表。會議中提案。將以新縣制及基層建設三年計劃實施方案等問題為中心云。

戰時學府剪影（二）

中央政治學校

建國的根本，在於政治幹部人才的教養，建國大業的成敗，也就以其政治教育的成敗為決定的因素，中央政治學校即是基於這種實際需要而創立的。的確，政校是一個國民黨的學校，但是與一般大學不同的地方，它是適應現實的革命環境的需要，來訓練黨的幹部人才，以改造社會，改造政治，進而完成建國大業。

去××縣不遠，我們便可見到中政校一排排營房似的茅草蓋的校舍，傍山建築於約二里見方的小平原上，走進校舍的範圍，我們更可感覺到，在這簡陋的外表裏面，是具有著充實的內涵，在簡陋的物質條件下，仍然經過一番專家的設計，藏書數量，也極豐富。圖書館的建築與設備，比起小一點的醫院，恐怕有過之無不及，內科室，外科室，化驗室，療養室，應有盡有，在半山腰上，還特別設有重病療養室，物質方面的設備，可說是相當完善。

軍訓，更是這學校的特點，綜觀全校，一切都表現得整齊清潔，有條理，有紀律，學生一律地制服制帽。踏入宿舍，有如進入軍營，但見一塊塊摺疊得四方方的白色子，被安放在木架床上，床下的鞋子箱子，都各各置於指定的處所。全學校生，不論性別，已由於每晨嚴格的軍事訓練，養成這種極有紀律的生活了。

中政學校的範圍相當龐大，以校本部而言，設有大學部專修部，公務人員訓練部，以及附設的邊疆學校。校長由蔣總裁兼任，但負全校實際責任的是教育長陳果夫先生，曾於校長下，設置一個校委會，以處理全部重要行政，現任常務委員是戴傳賢，丁惟汾，陳果夫，三位先生。全校組織，共分三處兩部。訓導處，主任為李錫恩，教務處，主任為張道藩先生，總務處，主任為[illegible]先生，研究部，主任為[illegible]先生，畢業生指導部，主任為薩孟武，另一，更強調了中政校教養政治幹部人才的歷史任務。

大學部是中政校的主幹，共分七系，此外，根據該校之教育方針，得視環境需要，隨時增設各種訓練班，現正開辦行政，財政，經濟，法律，外交，教育，新聞，以上七系已有兩年未招新生，現僅有第十期學生若干人，尚在繼續上課，今年則已作新的決定，將招收法政，經濟，外交，三系的新生，法政系，分行政，法制兩組，經濟系，分經濟行政，財政金融兩組。

專修部共設地政，統計，新聞，會計等四專修科，地政科已開辦二期，新聞科則係由前該校之新聞事業專修班演變而來，本年度初次招生，新聞事業專修班原設甲乙兩組，甲組半年畢業，乙組一年畢業，今則將修業期間延長為二年，並以中學畢業為投考資格，仍由馬星野先生主持，專為栽培我國唯一的以研究新聞教育為專業人才者，會計科，本年度畢業後，即行停辦。

自去年中央決定將高考普考人員之訓練，歸由中政校負責後，該校乃又有公務人員訓練部之設立，分為高普考兩部份，於是中政校教育途與公務員考試制度會而[illegible]中者，有人事行政訓練班。

附設的邊疆學校，則為中央黨部特設的邊疆教育機關，除××本校外，於××××兩地設有分校，今後擬於專修部增設政治，教育，經濟，社會四科，一律三年畢業，以造就邊疆工作之幹部人才，並將隨時根據邊疆各省之需要，設各種特別訓練班，招收國內外大學及專科學校畢業學生予以一年二年之特別訓練，以造就邊疆之技術人才。

中政校自於民國十六年成立，十八年改制以來，這已有十四週年的歷史，綜上所述，該校雖在變亂的政治局面出世，然始終以鬥爭的姿態，執行著它的艱巨的任務，十四年來，規模日漸擴大，畢業生每年增多，以今而論，該校之使命，豈不僅為國民黨的最高學府，實更負有全國政治人才教育責任，與全國政治風氣之改進責任了。

曲江 廣西銀行

本行籌備行將就緒茲預定七月初旬開業辦理一切銀行業務如蒙光顧竭誠歡迎

廣西銀行謹啓　行址曲江民權路

本報代收韶關文化界勸募戰時公債啓事

本報為響應韶關文化界[illegible]勸募[illegible]，[illegible]芳名及[illegible]（[illegible]不[illegible]多少），[illegible]並將[illegible]逐日刊[illegible]本報[illegible]，[illegible]及代收[illegible]，並將[illegible]大[illegible]

粵衡大旅社重要啓事

本社[illegible]

廣州東山 鄺磐石醫院

診症時間 每日上午六時至十二時 下午二時至七時

小東營五里亭一百二十一號 風度中路一百六十二號二樓 電話[illegible]

濟帶良藥 飛天雷

各大藥房均有代售

浙江普陀山飛龍道人製

韶北 鳳度北路

將新姿勢演出

廣州 西醫師劉炎生 新法速愈白濁

上午：在[illegible]州西河[illegible]

西醫生 [illegible] 注射 [illegible]

本醫師現遷風烈路[illegible]

診症時間：每日上午六時至下午二時[illegible]

省糧管局加强糧政機構
各地糧價平穩早造將收割

（本報專訊）本省糧食。在當局嚴密調節下。各地糧價已平穩異常。且交夏以來。各地田水平均。湘粵各地稻田。月底即可收。北江各地略遲。亦可於下月收。聞糧管局正嚴飭各縣鄉於收後。從速成立縣倉鄉倉。記者據糧管局負責人稱。該局為遵照中央旨意。加强糧管機構。正擬具計劃。增設業務處。負責糧食購入與配銷事宜。原有之購銷科亦將併入該處。內並擬增設視察室糧情室等。約於七月底即可決定成立。此後機構嚴密。工作效率更可增高云（人）

嶺東米價陡跌　早造定必豐收
黃玉明昨返韶謁主席述職

（本報專訊）第五行政區近來米價陡跌。現每元可購白米十四兩。且早造必能豐收。地方治安亦佳。專署推行之山塘山壩。成績甚佳。裨益農村甚大。查該區救濟副主任黃玉明。昨返韶謁李主席述職云。（言）

熱心購債又一人　黃冠豪一千元
親到本報繳款表示聊盡天職

（本報專訊）半月以來。韶關勸募戰債之熱烈。已造成一股購債空氣。吳維熾。關侶維。鄧光首倡于先。昨有一青年黃冠豪。[illegible]。親到本報[illegible]。黃君交款時。並聲明聊盡國民天職。（本報將款點收後。即給與臨時收據。黃君旋與記者晤別。）前廿三日有何俠君亦親至本報購債十元。（言）

曲江農會定期開談話會

（本報專訊）省黨部為指示加强曲江農會組織。特飭曲江縣黨部於廿七。廿八兩日召開農會幹事長談話會。其日程訂定廿七日下午三時半開始報到（曲江縣黨部）五時半晚膳（縣黨部縣政府聯合招待）七時預備會議。廿八日七時半開會。十時半早飱（省黨部招待）。十二時談話會開始。工作指導及報告。二時討論各種問題。五時半晚餐（長官會招待）。查第一日開會地點在縣黨部。第二日在省黨部。由縣黨部書記長[illegible]主持。省黨部派社會科長張超良。農工部組[illegible]幹事[illegible]等到會指導。（日）

各縣設地政科　促進地政

（本報專訊）省當局為促進土地整理。爰飭令已整理土地完竣而經奉行新縣制之縣份。將地政提結束。工作移交縣府成立地政科主理其事。俾專責成。期收宏效。該科經費所需。則由地方款支付。至人力則可請求地政局派出或任用地政處人員云。（江）

汽車肇事　撞壞湘行騎樓

（本報專訊）昨（廿四）晚七時許。有運貨車駛過[illegible]路。貨向湖南省行騎樓柱撞去。騎樓當場塌下。幸無傷人云。（人）

幹訓團加强輔導會機構
促進仁和實驗鄉工作

（本市消息）曲江縣仁和實驗鄉。自奉准施行實驗鄉後。省幹訓團即設置仁和實驗鄉輔導委員會。從事輔導促進實驗工作。成績頗著。近從新調整人事。主任委員陸[illegible]。該團教育長陸冠瑩兼任。其餘秘書委員兼各組組長。多已更易。衛生組長[illegible]。警衛組長易敬簡。民運組長阮秉坤。則仍照舊。日前教育部次長顧毓秀等。及出席新縣制會報各縣縣長王仁宇等。均先後前往參觀該鄉及幹訓團。頗有好評。

獻机熱
兒童號軍黨號各方踴躍響應

（本市消息）曲江縣黨部為響應「獻東兒童號」獻機運動。日昨特函請全縣各學校生踴躍響應。現該縣府認為此項運動。實[illegible]良策。亦已飭各學校熱烈參加。以期收到宏效云。
（本報專訊）廣東[illegible]總團特別區黨部。以戰區黨部首倡獻「軍黨號」一機。該區黨部昨特函請抗建劇團演劇一晚。將所有收入。悉數獻捐。又該總團之幹部訓練班已結業。即日舉行結業典禮。[illegible]大[illegible]會。該黨部書記長周鎬。前月奉命赴渝受訓。茲已返抵本市云（言）

紀念「七七」
中央指示辦法

（本報專訊）廣東省各界紀念「七七」抗戰建國四週年紀念會方式。原定擬依照去年辦法舉行。惟省黨部昨奉到中央來電指示。規定是日應舉行慰勞入營壯丁。抗屬並舉行全省國民兵大檢閱。經由省黨部將辦法交由紀念籌備會遵辦云。（日）

募債總隊
廳主省評議會

（本市消息）戰時公債勸募總隊部為開展勸募工作。經依照章則成立省評議委員會。由總隊長聘定李伯豪。黃枯桐。李大超。戴振魂。趙一肩。何彤。李礎軒。錢樹芬。范希禹。陳明淑。鄧子睦等十一人為委員。由中中交農四行辦事處主任馬庭瑞兼任秘書云。

陳水雲案
即將公開審訊

（本報專訊）中大女生陳水雲橫死案。迄今數月。曲江地方法院偵查亦已有日。昨經確定本月××日在黎市公開審訊。各界[illegible]旁聽。又訊。[illegible]家中索還之張副司令。昨已赴北江下游某地公幹。（言）

直接稅局加緊檢查印花

（本報專訊）財政部廣東直接稅局接辦征收檢查印花稅後。特指定每縣派出檢查員一名。負責檢查該縣各機關團體商店有無漏稅瞞稅之舉。據該局稱。本省印花稅收入。以曲江為最多。每月可達萬元以上。因各機關團體。亦[illegible]已貼花云。（日）

募債意義

一、發行公債為戰時重要而正當的財政政策。

二、向人民勸購公債，即是向人民宣傳愛國精神。能提高人民之國家觀念。

三、募債成績良好。即表現人民愛國心之强盛。在國際上可樹立一良好觀感。

四、能使法幣回漲。可平抑物價。物價平抑。則人民生活得到調劑。所以購債。表面似乎出錢。實際則仍為自己得益。

聯青社紀盛（一）

曲江是戰時廣東的省會，廣東精神，正在那裡充分發揮出來。民衆組織的力量，也可以從各方面窺察得到。就中記者想向讀者介紹的，是一個最近新成立的青年團體，叫做聯青社。它是一個國際性的青年團體，和青年會很有密切的聯繫，也是一個研究國際或社會問題以及學術的集會，很像扶輪社之組織，同時它也是一個為社會工作的組合，會員人數不求多，但他們都是社會上朝氣蓬勃的某些人物，故質量遠勝數量。[illegible]

聯青社以研究學術和社會問題為目的，以從事社會活動為實踐，以發揚青年朝氣，勇猛力行為主旨。同時又是帶有國際性的青年團體，正是研究目前中國民衆組織的一個很好材料。所以，記者特求該會舉行第一次社員大會中，趕往觀光。

聯青社係經國際聯青總社之核准而成立的，他的名稱，就是「國際聯青社」。該社[illegible]，凡有[illegible]，乃共同遵守之信條如下：

一、及青年會會友聯絡感情。二、促進社員對於國際社會經濟及當地之種種重要問題，多所認識。三、參加社會活動及慈善事業；四、對地方或國際事務，應主持正義及公道，不受政治或派別之影響；五、培養愛國之天性；六、協進青年會之各項事業。

記者昨日參加該社之集會，即為該社成立後舉行第一次新社員入社之儀式。到會之社員，在此可以略為介紹，以見該社人物之一斑。

主席高超廷，高据主席寶座，伊為韶州中國銀行主任，在社綽號「蹄子」，此綽號之取得，大概因為他成為金融界之活躍人物，開會接頭，終日東奔西跑，忙個不了，所謂馬不停蹄，故此公蹄子，特別引起人家注意。

青年會副總幹事駱愛華為社之副主席，他雖為美國人，但已經沾上了濃厚的中國色彩，他歡喜食中菜，好講中國話，以其居住時間考之，他縱不變為四份之一之中國人，亦已成為半個中國人。他的綽號有「幸福」，大概因為他自美滿的家庭，一賢妻和小寶寶，而他的業務，是在中國，適逢着我們抗戰建國的大時代，使他說又很幸運得。

楊仲理又是另一位的副主席，他是省銀行總稽核，其英文綽號之發音很像[illegible]二字，他在社中，有世伯尊號，但他頭頂雖禿，惟精神煥發，思想新穎，迥於青年人，人家恭維他說「少年老成」，而他卻是老成少年。這位思想時代化的老成望重的楊君，正像古香古色的重慶，現在隨着時代的演變，以其日趨摩登的姿態，以爭取世界第一流的都市地位。

位[illegible]社中的英文秘書，他是省府參議，綽號「艾登」，此君的英語不特鬼話滔滔，說得十分流利，而且措詞得體，態度溫文，有青年外交家風度，誠不愧為中國之艾登。

[illegible]綽號S.P.，此本為世界二字之縮寫，但此君為經營國際貿易之長才，S.P.有說是代表「先令」「便士」，也有說[illegible]。

伍金揚亦為社中[illegible]，乃財政部廣東直接稅局局長，綽號「肥公」，[illegible]個子，而竟以肥見稱，[illegible]謂「強公節弱私」，任稅務者，如事事[illegible]，自己必瘦，伍君之瘦，見其公而忘私也，「肥」其[illegible]（未完）

國防體育　定期表演
拳師舉行比武

（本市消息）國防藝術週定廿八、廿九兩天體育表演。內有拳師比武，跌打國術，千人操，籃球比賽等精彩節目。現廣東國術館及各學校各團體，準備甚忙。前任山東國術館長翁子川，日前抵韶，翁氏臂力千鈞，此次特參加國防體育表演，並登台與全韶拳師比武。

培養防空人材　在湘設班訓練
粵選送受訓人員一百二十人

（本報專訊）軍委會為培養防空人材，特電飭各省政府籌辦防空學校研究運動，教育計劃大綱，實施細則。另省府奉電後，經迅與該班商洽，為教育上便利起見，改定於本年七月十五日在湖南某地開班。訓練期間，暫定為八星期。在本省遴選受訓人數一百廿名，送訓人員依照規定，需以廿五歲以下，體力强健，合於法定資格之優秀人員為限。受訓期滿後，返回原機關服務。費用由原送機關負責至衡一段之往返旅費，由各選送機關支給，由韶至衡山一段，由府請戰區發軍用免票。現經分函請戰區黨部暨所屬各機關選送受訓人員，於七月十五日以前到達韶關報到（士）

海關附加稅延收一年
火腿茶補禁資敵

（本報專訊）財政部頃通令海關，指定火腿茶補（即茶油餅）為禁運資敵物品。禁止運至淪陷區或游擊區。又海關對[illegible]附加稅[illegible]延收一年。

義演名畫
「新世界」定期

（本報消息）新世界戲院放映蘇聯銀壇最新傑作「蓮花仙人」此片以古代民間故事為題材，幻奇，神奇，恐怖，諷刺，無所不備，佈景之奇特，亦別出一格，觀衆擁擠異常。該院定下期放映名片「仲夏夜之夢」，[illegible]應新聞界募債運動云

義童稱音
檀島華僑捐鉅款

（本市消息）檀香山華僑領袖鄭[illegible]函本省[illegible]捐款救濟本省難童。當在[illegible]，該會演劇籌得美金二千[illegible]元，救濟粵難童，二千五百卅八元九毫，該會主席楊[illegible]函[illegible]該會已撥發廣東難童救養院主席，用作救濟難童之用。查該款係由檀香山共和銀行匯財政部交香港曾副行長暨收轉云。（遠東社）

印花[illegible]分[illegible]貨物稅延長征收一年

[illegible]貨物[illegible]稅，自廿九年一月一日起，延長征收一年。茲據財部命令該項稅，應自下月一日起照案延展征收一年云。（雨）

黨市點滴

△粵社會服務處職業介紹所茲代征求會計助理員一名，月薪一百二十元以上，繕寫員一名，經理員一名，新各一百元以上。

△戰時青年農藝院，遇粵復課[illegible]訓練半年，茲已畢業[illegible]分派出工作。

[illegible]年等二八合格[illegible]公民[illegible]。梁[illegible]黃[illegible]。歐贊文、朱名宗、黃耀歐、李[illegible]。吳國才等九人合格。[illegible]中訓育主任及公[illegible]。

招致工作人員
注意　模範團學生政治大隊登員

茲有民眾大隊設下理處需要工作人員，多特遇從優，供給膳食，如有願於此項業務者，希于七月十五日以前向曲江風度北路八一三國營公司辦理登記手續，幸勿延誤。登記簡章函索即寄

廣東郵政管理局曲江辦事處通告
曲字第五七號

本處奉令辦理招考郵務員一百名，凡具有高級中學或同等學校畢業資格者，均可報考，各項津貼，月薪四十元，連同生活補助費等各項津貼每月合計約共二百餘元（津貼數目視各地生活程度隨時增加），應考資格年齡須在[illegible]廿五歲以下（[illegible]），已婚或未婚均可，需身體健康，無疾病，報名者須繳附本人最近半身相片四張，學業證書或其他同等學歷證件（原件）[illegible]，報名手續費國幣一元，錄取與否概不退還。考試科目：（一）國文（二）英文（三）數學（四）[illegible]（五）[illegible]。面試：[illegible]，第一、二試合計分數合格者始得[illegible]。報名日期：自本年六月[illegible]日起至[illegible]截止，報名地點：曲江、[illegible]。考試日期：民國三十年[illegible]。[illegible]地點另定公告。

中華民國三十年六月十八日　主任黎儀燊

本報昨（廿四）日代到戰時公債款如下：

黃冠一先生認購國幣二千元，連前合共國幣二千零一十元正。

興華保險股份有限公司韶關辦事處
敬處經營下列各項保險業務：

火險——存棧貨物房屋及生財

水險——火車汽車航空及木船運輸等險

意外險——戰時人身意外傷害及個人意外傷害險

代理兵險——運輸人身不測兵險

如蒙惠顧請駕臨風度路十九號接洽為荷

青年會職業學校 期招生

學期：七月一日起開課。科目：（一）升中及升大補習班（二）現代班（三）公文程式班（四）簿記珠算班（五）國語班（六）粵語班。即日報名，簡章附閱。地點：風度十路本會

聲明

本公司有雪佛蘭引擎 5423104 3855607 11592 54 3792383 5423187 4932372號汽車六輛，於廣州失陷時遺失，征車收據亦一併遺失，此聲明作廢。廣花公司啟

異軍突起之「承紀處方」

生光大藥行
風度中六十號

為應社會之需要運到大批藥品歡迎光顧

優點：1.價格最廉　2.貨色最正

醫師陳樂夫

在抗戰當中不分前後方各盡責任，本醫師為執抗戰軍人及家屬診金免收，貧病者診金一律免收。有証明文件者診[illegible]。地址：風度路蔡大書社[illegible]二[illegible]六號

廣東省政府印刷所啟事

本所為供應抗戰需要中各機關印刷品起見，改組大加刷新，爲增强生產力量，除本印刷所外，并添[illegible]，除承印[illegible]件，[illegible]各種鉛字，鉛片，花邊等，起貨快捷，[illegible]價從廉，材料充實，出品精美，[illegible]至部[illegible]。[illegible]至韶關民權路[illegible]營業部[illegible]洽此啓

曲江汽車出讓及木炭爐車廠

本公司將駐曲江[illegible]一九三五年雪佛蘭[illegible]有炭爐[illegible]木炭兩用等新炭爐兩個[illegible]，於每日下午二時至[illegible]。

警告信安公司

[illegible]本人[illegible]朱某[illegible]，特此警告[illegible]

訂婚啓事

姚鴻釗　杜佛枝

[illegible]情愫篤，得雙方家長同意，已於[illegible]廿本日[illegible]訂婚典禮，特此奉告戚友週知。姚鴻釗　杜佛枝啓

遺失啓事

本人[illegible]55305號因[illegible]報時損失[illegible]除向廣東[illegible]。

遺失作廢

本人[illegible]五四及[illegible]「[illegible]」四字[illegible]作廢[illegible]

陸軍第[illegible]師啓事

本師官佐[illegible]用之[illegible]印[illegible]

批地聲明

[illegible]

新開　同心機器補胎行

[illegible]

南園酒家
廣州四大酒家之一

業開部遷

請注意開幕日期

行政幹部

論著　專載

第八、九期合刊目次

三個前途目標與四個工作要領……陸冠瑩

遠東的新形勢與我們應有的動向……[illegible]

本省三大中心工作的幾個問題……[illegible]

抗戰中中國童子軍訓練與戰時教育方針……[illegible]

如何解決飲食問題……[illegible]

鳳凰園地

從日耳曼武士的威風說到不列顛紳士的風度……[illegible]

春天與戰鬥的季節（詩）……宋寒衣

鳳凰山上（詩）……劉古英

開展廣東政治新階段……李漢魂

[illegible]通訊　學員報告　彙復　▽編輯▽

總經售處：廣東曲江風凰山郵局第二號信箱總經售：曲江八一三國營公司

廣東省地方行政幹部訓練團委員會
廣東省地方行政幹部訓練團
中華民國三十年六月二十四日出版

國立中山大學招考

招考類別	院所別	報名日期	考試日期	報名地點	考試地點
一年級新生	文理法工農醫師範	[illegible]	[illegible]	[illegible]	[illegible]
二三年級轉學生	文理法工農醫師範	[illegible]	[illegible]	[illegible]	[illegible]
研究生	文科師範農科	[illegible]	[illegible]	本校	本校

本校各考區[illegible]一年級新生[illegible]

各種簡章函索附郵票一角交××本校註冊組即寄

維新大酒店

上海巴黎　落了：地點適中，疏散便利，廳房高爽，空氣充足，全部新裝，招待週到，附設餐室，衛生和菜，經濟客飯，茶點麵食，南北俱全，[illegible]餐廳，歡迎各界

地址：忠信路[illegible]

食命他維
Vitiamine Dinner

獻貢新一又　室餐營[illegible]　韶關[illegible]　廣東風度[illegible]

功效：老年人[illegible]命餐可以[illegible]；中年人[illegible]命餐可以增加[illegible]；少年人吃維他命餐可以增强[illegible]生活；小孩子吃維他命餐可以促進生長發育[illegible]

說明：維他命[illegible]

烽火

第二五三號

[illegible]本刊歡迎投稿，[illegible]稿後致送薄酬，否則概不退還，來稿請附足郵票，並請寫明通訊地址及姓名，來稿請寄本報副刊編輯室。

徬徨

紅蓮

一間十六張席的純粹的日本平房，玻璃窗[illegible]綠色的窗帘，微微地波動在[illegible]。

后：[illegible]小巧的酒杯，在水盤裏洗淨，[illegible]請再來一杯罷！

（她端起小花瓶兒似的酒樽，向他擎着的酒杯裏斟注，那種賣弄風情的敬酒底騷態，活像一個潦倒於句欄生涯的藝妓。）

皇：這酒，越飲越苦啊！（微蹙眉心，乾了杯。）

后：苦和甜，想都是心理作用[illegible]

皇：詩人都說酒能消愁，我卻越飲越愁[illegible]！

后：詩人慣於說謊的[illegible]

皇：我的人生觀，[illegible]

后：詩人那麼[illegible]怎的諷刺我是沒有詩人[illegible]的小姑娘？（撒嬌）

皇：[illegible]是虛無的，是現實的[illegible]

皇：現實？[illegible]

后：（微笑地獻媚。）[illegible]松岡外相請見。

皇：討厭的東西！

后：叫他入來，就[illegible]

皇：唔！叫他入來罷！

后：在這裏覲見，行麼？

后：這麼至尊的[illegible]還不滿意麼？

皇：在四壁[illegible]能夠滿意於現實的話，那就好了！可是，現在卻晚了！

后：（眺看兩幅簾幕之間的一綫天空。）

皇：（整了整自己的衫襟）松岡那傢伙，[illegible]人們都嘲笑他「搗亂松岡」，真的[illegible]

后：（偷瞧着穿衣鏡裏的自己）我的青春[illegible]

皇：有甚麼不罷[illegible]

（語調有些顫震。）

皇：還有中國的事件呢！

后：（輕易地）交給汪精衛辦，就得了。前日，那個叫做甚麼周佛海，不是已經這樣請求着麼？

皇：（苦笑）周佛海請求的是「吃飯」！

后：（驚訝）難道他們在南京，沒有飯吃了麼？

皇：事情那有這麼的簡單！你真像一個[illegible]

外：（跪在房門口）天皇萬歲！天后萬歲！臣外[illegible]

皇：甚麼？

外：德國和蘇聯宣戰了！

皇和后：甚麼！（驚訝）德蘇宣戰！？

外：是！

皇：怎麼辦？

外：是！

皇：唔！（以目示意。）

外：是！

皇：還是袖手旁觀呢？

皇：我們要助德攻蘇？還是助蘇攻德？

外：是！

皇：（微怒）你甚麼只管「是是是」？

外：（惶恐）是！

皇：又是「是」！

外：（不知所措）[illegible]

外：請恕臣萬死！[illegible]

皇：這離奇的變化，難道對我們日本，百[illegible]

外：是！

后：對中國呢？

外：[illegible]中國是有利而無弊的，

皇：怎講？

外：中國的外交政策，在德蘇戰爭[illegible]上，都沒有衝突啦！

后：難道我們日本的外交政策，處處都是有衝突的麼？

外：是！

皇：（怒）那末，你辦的是甚麼外交？

外：（惶恐）是！

后：難道真個是辦的「搗亂的外交」麼？

外：（惶恐，叩頭）

皇：（盛怒）真是一隻糊塗虫！（轉爲悲哀）唉！我們日本，在這世界大戰的兩大陣綫底十字街頭，徬徨了啊！

外：（戰慄）呀！……徬……徨！

德蘇北冰洋戰區中一　蘇聯的神秘海港

默曼斯克

·漢英·

德蘇戰爭底無可避免，我們已於廿一日本刊的「列寧格勒」那篇文裏道及了。根據蘇聯廿二日合衆電稱：「希特拉於德蘇作戰之宣言稱：「德、芬、羅三國軍隊已自北冰洋及黑海分兩路攻入蘇境」。事已於今晨爆發，「[illegible]」所謂自北冰洋一路攻入蘇境，這，當然是指德和芬的軍隊。我們早已知道，蘇聯抵禦德外攻入的險要的據點，自是列寧格勒。然就北冰洋的戰區情况來觀察，還要[illegible]神秘的海港——見稱於世底蘇聯的一默曼斯克。

[illegible]屹立于上次大戰時的神秘和警戒[illegible]此次戰爭中仍處于一神秘的地位。[illegible]蘇聯的軍隊就是從默曼斯克和附近的根據地開入芬蘭北部而佔領了柏森旗區的。

我們也[illegible]美國的貨輪[illegible]開到默曼斯克[illegible]早一[illegible]時，德國郵船白里門從扭約逃出，也就是開到默曼斯克去避開不列顛[illegible]

[illegible]斯克[illegible]，曼[illegible]秘的[illegible]

另一條通至默曼斯克的途徑，就是從列寧格勒起出發的火車。那基羅夫鐵路，每天開客車一次，經過了蘇維埃加利里和哥拉半島的湖沼，而抵達默曼斯克。最近開闢的有比倫摩斯基運河，從列寧格勒起通過勒都加和安那加兩湖而出白海[illegible]默曼斯克。

國營[illegible]事上之重要[illegible]的手續[illegible]平常[illegible]的檢查，受[illegible]之[illegible]

那兒的檢查，自然是很嚴密的，外國的間諜可說得[illegible]不能立足，

據一位曾經到過此地的英國將軍說，那兒的灣口很狹窄，船隻開入時，兩岸用來佈槍都可射及，而且兩岸都是陡峭的峭壁。港埠是位于樹滿佈的山坡之下，山上岩石重叠崎嶇，成一天然的優良軍港之地。

[illegible]在此大歐戰爆發後，他們已于海港之各處入口佈下了水雷。外國的船隻，假如未得允許和[illegible]而突然闖入默曼斯克，必然觸到水雷或受到蘇聯海岸砲隊的轟擊。

[illegible]軍[illegible]，使之成爲紅軍[illegible]的據點。而萬人口的城市[illegible]已開放[illegible]可想見。他們[illegible]于默曼斯克之重視，當有此原因。蘇聯對[illegible]且都是被德國、英國或土耳其把門戶控制了的[illegible]他海港——那些海港而在波羅的海和黑海的其[illegible]上[illegible]

[illegible]默曼斯克[illegible]到[illegible]的[illegible]景色。

[illegible]碼頭，拖船，[illegible]路支線，[illegible]船塢，貨倉，鐵[illegible]

[illegible]入口貨物，是美國的棉花，英國和德國的機器，和斯堪的納維亞的[illegible]

[illegible]漁業和[illegible]已以富于天然的資源見稱，從一九二一年以至于今，有數次的地質和工程調查隊派到[illegible]克來，[illegible]設了不少工廠[illegible]

曼斯克底蘇聯工業最活躍的所在。

漁業也在此佔一重要的地位，機械化的撈魚設備，已代替了往日的帆船和平船。供漁船用的造船廠，[illegible]冷藏庫，造船廠，修船場，和[illegible]的機械廠[illegible]和本地的漁船[illegible]俱備。此外，另設有提煉魚肝油和[illegible]的工廠，以[illegible]電站，[illegible]綫，有圖書館，私立學校，[illegible]有文化修養所，從前[illegible]已是北極圈中的文化城[illegible]

這一切都是[illegible]新建設的。因爲[illegible]曼斯克[illegible]不過建立了二十五年[illegible]城市來[illegible]內最大的城市[illegible]，而且他們將使之成爲更大的都會了。

夜空（三）

M.拉比斯原作　葉伯和譯

在遼遠的森林之間啊！有野犬的吠叫，還却帶走了——似旅人哀的灰色之調底煩惱和哀歌。

×　×　×

他們蠕進一步，一步步，一步步，他們注意得很，

×　×　×

軍用犬的吠叫，緊緊地，緊緊地，發現了軍用犬偵探的預兆！還有，[illegible]帶來了危險，但也給他們久釀着的興奮啊！

×　×　×

他們也曾用倦疲的眼睛，觀看着身旁的[illegible]，他們也會以追尋美[illegible]然而是泡影[illegible]放落於死寂的夜空下，可怖的號原啊！他們終於踐入了戰鬥的意念！

刺激他們不安地睜大了眼睛，迷茫中飄覺着[illegible]迷茫中抖顫着。

×　×　×

夜色安排了深沉的黯黑的恐怖了，也許是魔鬼還[illegible]也許是大地[illegible]分了！

×　×　×

嗚啦！料不到轟[illegible]來的炮聲，轟過來！破開了一個個洞穴，被開了！嗚啦！轟着！[illegible]不斷地轟着。

大地震怒得撼動了啊！繼續不斷地轟着，一堆堆泥土飛彈了開去，這大地似一匹受傷的瘦馬，何其痿蹩跑踊啊！

×　×　×

「保衛[illegible]」

哦！保衛布[illegible]！

「保衛布[illegible]」……

還些在他們腦中盤旋着[illegible]思想！他們在散兵綫上队伍，[illegible]中雖不[illegible]的保衛布加勒士[illegible]

遺失聲明

[illegible]本人遺失[illegible]號[illegible]

遺失聲明

本報[illegible]六月[illegible]

結婚啟事

[illegible]兩家[illegible]同意，[illegible]結婚[illegible]

啟事

馮錦瑤　我倆[illegible]

遺失作廢

本報[illegible]

結婚啟事

[illegible]

買車啟事

司茲[illegible]

電船摩打出讓

有意[illegible]請到[illegible]

買舖聲明

[illegible]

遺失聲明

[illegible]

聲明

李春秀不守婦道[illegible]

遺失聲明

[illegible]

遺失聲明

[illegible]

新世界戲院

今晚[illegible]

蓮　戀　佳　人

[illegible]

粵勝大劇院

快將開幕

復興劇場

虛凰假鳳

海底針

[illegible]每日下午一時開始定座

曲江大戲院

鎮國王孫

國仇家難慘婚姻

預告

越香村（茶館）

上海

特聘京滬名廚担任烹調

經濟小吃　救國和菜

中華筵席　美味可口

早午名點　各式美點

空氣充足　招待週到

地址　河西[illegible]西路[illegible]　農曆六月初一日開幕

港澳勝利年男女劇團到院公演

義演勞軍　特聘

先演　六國大封相　京都三上吊

繼演　愛情魔力

全體藝員　落力拍演

嶺南大學　[illegible]通告

[illegible]

廣東省建設廳公路處招投汽車舊機件通告

[illegible]

花果精改裝啟事

逕啟者　濟非館所出品之白毒特效藥

花果精

叻家

各界推愛至爲感荷邇因交通困難特將外包及仿單縮小以便運輸至藥性之效能與其量則一如前同諸君光顧尚請留意焉

總經理香港交通貿易公司謹啟